滁州日报 2026年11月24日 星期二

彩礼“降温” 幸福“升温”

——琅琊区深化婚俗改革涵养文明新风侧记

石晓婷

爱情无关礼金厚薄,幸福贵在初心相守。曾经,高额彩礼、大操大办、人情攀比,一度成为农村婚恋的“甜蜜负担”。如今行走在琅琊城乡街巷、乡村田野,一股清新淡雅的婚恋新风扑面而来:彩礼降下来、新风树起来、幸福提上来。近年来,琅琊区以移风易俗为抓手,以婚俗改革为切口,用暖心活动润民心、用制度约束破陋习、用典型引领树新风,让天价彩礼渐渐“退场”,让简约真诚的婚恋文明持续“升温”。

以活动润心,让文明婚恋可感可触

琅琊区坚持以群众喜闻乐见的文体活动、联谊仪式、集体婚礼为载体,把抵制高价彩礼、倡导婚事新办的理念融入青年交友、婚嫁全过程,让文明婚俗真正走进青年、走进家庭。

2026年5月20日,西涧街道西涧渡村暖意融融、氛围温馨,琅琊区“礼让琅琊·为爱减负”移风易俗联谊会顺利举办。26名返乡创业青年、返乡大学生、新业态从业者齐聚一堂,在轻松愉快的互动交流中相知相识,跳出物质攀比桎梏,树立真诚纯粹、理性质朴的婚恋追求,让“为爱减负、为幸福加分”的理念扎根青年心中。

6对新人在琅琊区西西涧片区举办了公益集体婚礼,告别繁琐排场、摒弃奢华铺张,以简约庄重的仪式许下相守一生的誓言。活动现场,志愿者积极开展婚俗新风宣讲,向群众普及高额彩礼带来的家庭负担、婚恋纠纷、攀比内耗等问题。新人们逐一在承诺墙郑重签名,主动争做抵制高额彩礼、践行婚事新办的文明使者,以青春力量引领社会新风。

七夕当晚,遵阳历史文化街区灯火璀璨、古风雅致,5对新人身着传统婚服,沉浸式演绎中式传统婚礼礼仪,再现华夏婚典的端庄典雅。活动通过情景演绎、新风倡议、群众互动等形式,传递“执子之手、与子偕老”的婚姻真谛。原创小品《彩礼分期》以诙谐生动的剧情、贴近生活的演绎,直面高价彩礼陋习,引导群众破除“彩礼越高越体面”的错误认知,现场氛围热烈、教育效果显著。

琅琊区持续聚焦移风易俗主线,常态化开展文明婚恋志愿服务,大力推广简约婚礼、公益婚礼、集体婚礼新模式,持续鼓励零彩礼、低彩礼新风尚,让婚事回归情感本质、让婚嫁褪去功利色彩。

以阵地赋能,让婚俗服务提质升温

琅琊区深耕婚俗改革、优化便民服务、打造特色品牌,让婚姻登记不再是简单的行政手续,而是温暖人心的文明体验。

琅琊区深化“婚姻登记+婚俗文化”融合模式,全年累计举办集体婚礼、新风颁证、家风课堂30余场,持续擦亮“皖美婚约”琅琊品牌。2026年10月9日,琅琊区中医文化街区正式开园,依托街区的古建筑风格,打造了功能复合的“囍悦小院”。院内精心设置了中式颁证厅、婚俗文化展示区和新人打卡墙。在这里,新人不仅能举办庄重简约的颁证仪式,还能沉浸式感受中华传统婚俗文化的魅力。小院集婚姻登记辅助、新婚公益颁证、婚俗文化展示、婚前健康宣教及家庭家风课堂于一体,是琅琊区跳出传统窗口办证模式、向外拓展婚俗改革实践的重要载体。

琅琊区依托“囍悦”小院特色平台,结合七夕、重阳、中秋等传统节点,推出主题化、系列化婚俗新风活动,联动社区、企业常态化开展最美家庭评选、家风宣讲、婚恋辅导,让文明新风吹进千家万户。

与此同时,琅琊区持续盘活公共空间,在如意湖公园打造标准化户外颁证基地,常态化举办中式婚礼、公益集体颁证、新风宣誓等活动,持续满足群众高品质、简约化、仪式感的婚嫁需求,让文明婚嫁成为常态、成为风尚。

以治理破局,让彩礼减负落地见效

琅琊区坚持党建引领、自治为先、共治发力,持续健全高额彩礼综合治理体系,让婚嫁陋习真正降下来、文明风气真正树起来。

召开全区治理农村高额彩礼问题联席会议,深入学习贯彻省委社会工作部等9部门印发的《关于综合治理农村高额彩礼问题的具体措施》文件精神,发布“倡树婚俗新风抵制高额彩礼”倡议书。依托红白理事会、道德评议会等自治组织,创新“党建引领+美德+信用”模式,用好文明积分制,将家风建设、新风践行纳入积分管理,已有500余人参与积分兑换,累计开展移风易俗主题活动300余场。同时把修订村规民约作为重要抓手,指导全区44个村(社区)将抵制高额彩礼、践行“滁州有礼”纳入居民公约;依托线上平台开展村规民约评选,收集群众意见建议6000余条,择优宣传展示,以评促改、示范带动,引导群众主动摒弃彩礼攀比陋习,推动文明婚俗新风落地生根。

一批鲜活典型不断涌现,部分党员家庭、青年情侣主动放弃彩礼、零彩礼成婚,把资金用于安家置业、青年创业、家庭发展,真正实现“婚事减负、生活提质”。琅琊区滁阳街道营房社区党员带头树立“零彩礼”婚礼标杆。社区青年党员刘某与爱人商量后,主动提出“零彩礼”,并举办了一场简约婚礼:没有豪华车队,没有高价婚庆,亲戚朋友和社区志愿者帮忙布置场地、担任司仪,金婚老人到场证婚,亲友们用掌声和祝福见证了这场“简办不减爱”的婚礼。

2026年9月,清流街道创业北路社区成立禧成青年志愿服务团队,聚焦青年婚恋交友、文明婚俗倡导、家庭关系服务,已开展“创业期盼·爱在禧成”系列活动8次,覆盖辖区青年及居民百余人次,为单身青年搭建交友平台,传播新时代婚俗理念,营造了移风易俗,文明嫁娶的良好氛围。

彩礼做“减法”,幸福做“加法”。如今的琅琊“重真情轻礼金、重家风轻排场、重相守轻攀比”的婚恋观念蔚然成风。高价彩礼、大操大办、人情攀比的旧俗渐渐远去,简约文明、真诚相守、向上向善的新风持续发扬。

善流龙池暖人心 志愿服务进家门



近日,丰山街道龙池社区联合1054救援协会,依托“善流龙池·相伴朝夕”项目开展高龄孤寡老人上门关爱服务。项目共组织12名1054救援队专业志愿者,入户走访50余户辖区高龄孤寡老人,送上米、面、纸巾等慰问品,与老人贴心拉家常,细心查看老人身体状况,倾听老人诉求,把社区关怀送到群众心坎上。

孙 涛摄

琅琊之声

琅琊区率先完成区级储备粮轮换任务

本报讯 近日,琅琊区在滁州市范围内率先圆满完成区级储备粮轮换任务,全程实现零投诉、零事故,成为全市首个顺利完成区级储备粮轮换任务的区。区发改委、区财政局会同农业发展银行协同发力,切实扛稳区域粮食安全政治责任,夯实区级储备“压舱石”作用。

协同联动“早部署”,压茬推进稳节奏。建立由区发改委牵头、财政部门协同配合的工作机制。2025年底,区发改委结合琅琊粮库库存年限、仓容条件、市场行情,提前制定中晚稻区级储备粮轮换实施方案,明确轮出轮入时序、作业库点、轮换方式和风险防控细则。针对2026年超强厄尔尼诺事件,提前优化收储作业安排,区发改委安排专人现场调度轮入进度,动态跟踪天气变化和市场粮价波动,全流程有序压茬推进,最终历时21天,于10月28日完成全部轮换任务。

预算前置“强支撑”,规范资金守底线。以资金保障作为轮换工作核心支撑,区财政局统筹年度财政预算,足额落实储备轮换补贴、质检、仓储管护等配套资金,明晰利息、损耗、作业等各类费用的列支渠道。农业发展银行开辟“绿色通道”及时授信,足额提供贷款资金。严格规范资金申报、审核、拨付全流程,执行专款专用、据实核算制度,建立完整财务台账,压实各环节审核责任,既保障琅琊粮库购销周转顺畅,也实现财政资金全流程闭环监管。

从严核验“抓管控”,锚定粮食质量关。严守粮食质量安全底线,落实“先检后出、先检后入”制度,对标国家三等及以上稻谷质量、食品安全标准开展检验。依托严密的仓储管控与科学出库流程,确保轮出粮食品质;轮入环节优先采购当季新产优质中晚稻,入库前实行一车一检、逐批核验,建立全链条质量追溯台账,从源头杜绝陈次粮、超标粮入库,实现区级储备粮常储常新。

全程督责“强闭环”,常态监管固成效。坚持轮换推进到哪里,监管跟进到哪里。区发改委、区财政局联合开展现场督导,核查库存数量与台账资料、检查作业流程,确保账实、账账相符。指导琅琊粮库做好入库后粮情监测、通风管护、虫害防控,依托“智慧皖粮”系统动态监控仓储情况。轮换结束后及时组织联合验收,归档全套资料,实现轮换全流程可追溯。

(周玄烨 周 颖)

琅琊区举办“全民消防 益起行动”公益健走活动

本报讯 11月20日,由琅琊区政府主办,琅琊区消防救援局、扬子街道办事处等部门承办的琅琊区“119”消防宣传月活动——第五届“全民消防 益起行动”环清流河公益健走活动在清流河畔举行。100名市民以健走为媒,传递消防与环保理念,共筑城市安全防线。

下午3时,活动启动仪式正式开始。随着鸣枪发令,参与者们精神抖擞地踏上环清流河健走之旅。活动沿途设置了三处消防主题打卡点,将趣味互动与知识科普巧妙结合。在灭火器“对症选”打卡点,参与者需为不同火灾场景挑选正确类型的灭火器;在消防标识“速配达人”环节,大家争分夺秒将图片与名称配对;在火灾隐患“大找茬”中,参与者仔细观察图片,找出预设的消防安全隐患。完成所有关卡并走完全程的市民,均获得了一枚纪念奖牌。活动起终点区域还设置了消防器材展示区,消防员现场讲解并展示各类器材,吸引众多市民驻足参观。活动主办方为参与者发放了包含定制背心、宣传单页等物品的主题背包,让消防安全知识随行入心。

本次活动通过“健身+消防”的创新形式,让市民在运动中学习消防知识、提升安全意识。作为琅琊区持续打造的消防宣传品牌,“全民消防 益起行动”公益健走活动已连续举办五届,品牌影响力不断提升,已成为当地普及消防知识、发动全民参与的重要载体,为构建平安美丽琅琊注入了新活力。

(张 璐)

琅琊区开展非遗陶艺亲子网络安全普法活动

本报讯 为创新未成年人网络保护宣传形式,持续打造“非遗+网络普法”特色品牌,11月18日,琅琊区委网信办联合区文化馆、正中美学,在区非遗馆开展“陶里藏密·瓷守清朗”非遗陶艺亲子网络安全普法活动,15组亲子家庭感受非遗魅力、学习网络安全知识。

活动聚焦未成年人网络安全防护开展专题普法宣讲。课堂播放未成年人网络安全教育动画短片,围绕网络诈骗陷阱、不良有害信息、网络言语欺凌、短视频游戏沉迷等风险开展科普,结合未成年人晒家庭住址遭遇受骗、游戏诱导套取账号密码等现实案例,开展亲子共学。工作人员细致讲解遭遇网络欺凌的处置方法,引导孩子们遇到网络侵害要截图留存证据,第一时间向家长、老师求助并依法举报。同时提醒,网络不是法外之地,网络发言、图片发布均会留下难以消除的数字痕迹,要自觉规范自身网上言行。

非遗陶艺体验环节,授课老师向大家介绍古人制陶历史、陶艺冰箱贴完整制作流程。随后,亲子家庭协作动手创作网络安全守护陶艺冰箱贴,以指尖实操深化网络安全认知,帮助孩子建立个人隐私保护意识。

琅琊区委网信办将持续擦亮“非遗+网络普法”特色品牌,做深做实未成年人网络素养宣传教育,多措并举为辖区青少年健康成长筑牢坚实网络防护墙。

(高晗雪 魏 巍 张陈岑)

短讯集萃

沿河社区开展『文明旅游 快乐生活』活动

本报讯 为进一步弘扬文明新风,引导辖区居民树立文明、健康、绿色的旅游理念,营造文明有序、和谐美好的出游环境,日前,滁阳街道沿河社区新时代文明实践站积极开展“文明旅游 快乐生活”主题宣传活动。

活动现场氛围浓厚,社区志愿者通过现场宣讲、视频展播、互动交流等形式,向居民普及文明旅游知识。工作人员细致讲解文明出行礼仪、旅游安全常识以及公共场所行为规范,播放文明旅游主题宣传片,以生动直观的画面引导大家摒弃旅游陋习。同时积极倡导居民在外出游玩过程中爱护生态环境、遵守公共秩序、尊重地域民俗、文明礼貌出行,坚决杜绝随地乱扔垃圾、乱涂乱画、大声喧哗、踩踏绿植等不文明行为,自觉争当文明旅游的参与者、践行者和宣传员。此次活动,让文明旅游理念深入人心,进一步提升了辖区居民文明素养。 (李楠楠)

云端宣讲送政策 直抵民心促落实

本报讯 今年以来,琅琊区依托“和美乡村(社区)直播间”矩阵,把政策解读课堂搬到田间地头、社区院落、沟塘水岸、文化阵地,围绕群众高频关切事项开展云端宣讲,变“文件下发”为“实景讲透、在线答疑”,打通惠民政策落地“最后一公里”。

倾听民声期盼,精准出好“良策”。直播间坚持“群众点单、主播宣讲”,聚焦民生高频诉求定向策划专场,累计推出医保、反诈、助学、惠农、防溺水等政策直播20余场,实时答复群众留言咨询600余条。选题多来源于网格员入户走访、日常民情台账、直播间留言征集,按需配餐、靶向宣讲,政策匹配度持续提升。

扎根一线实景,用心讲透“惠策”。开展沉浸式实景直播:走进西涧渡村田间,结合秋种作业同步讲解惠农政策;走进邓坝村沟塘水岸,主播实景开展防溺水科普;走进创业北苑小区广场,主播讲述微党课及惠民补贴政策;走进龙池社区、古道社区,主播在非遗、邻里文化活动中嵌入政策科普。部门业务骨干、安徽好人、村(社区)书记、网格员等40余人次担任主讲,把专业条文转化为通俗语言,让政策解读从“单向灌输”变成“双向交流”。

矩阵同频联动,全域传递“善策”。构建多账号差异化传播矩阵,各平台错位布局、协同发力,实现城乡同步覆盖。“滁州西涧”聚焦乡村民生,“坝上田园”主打农业生产、防溺水安全,“邦柱有约”深耕社区反诈宣传、惠民政策解读,“古韵龙池”“琅琊古道”依托文化活动植入政策科普。直播后剪辑政策亮点短视频,二次分发传播,短视频累计播放量超15万次,形成“直播+短视频”长效传播链条,政策宣传覆盖面持续拓宽。

紧盯诉求闭环,全力抓实“实策”。直播间既是政策“广播站”,也是民情“收集站”,建立“直播宣讲-收集诉求-分流交办-反馈答复”闭环机制,累计梳理登记群众诉求87条。对医保报销、助学申报、防溺水隐患、诈骗预警等问题,及时对接相关部门处置,办结率100%。推送反诈风险线索21条、乡村水域隐患点位13处,推动政策咨询就地答、安全隐患及时改,切实把线上流量转化为基层治理实效。

(盛 耀)

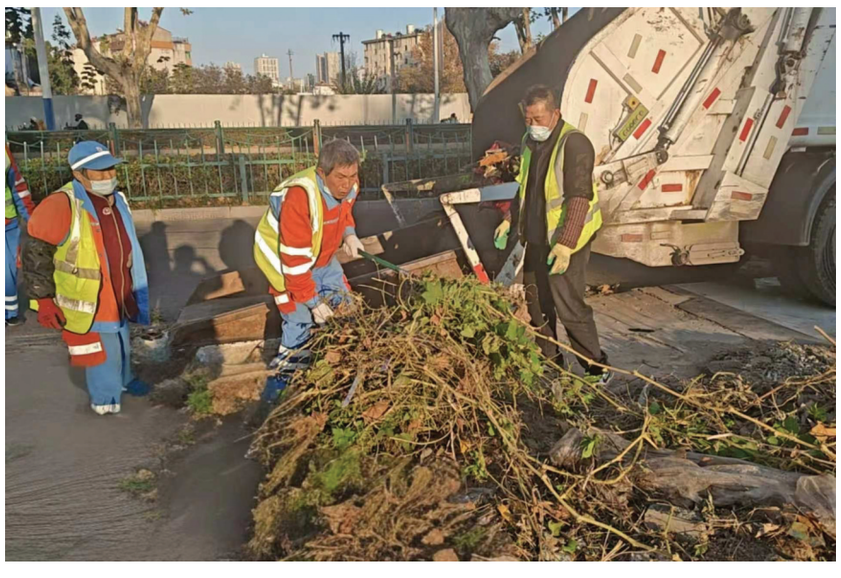

清理死角垃圾 共创城市文明

近日,琅琊区城管局组织环卫人员突击清理丰乐路小琅琊组拆迁围挡后方的死角垃圾。连日来,该局结合文明创建活动全面开展“环卫大扫除”行动,持续做好垃圾治理展现城市文明形象。

温仕兵摄